

Uchwała Nr XXI/192/12  
Rady Miejskiej w Międzyzdrojach  
z dnia 28 lutego 2012r.

**w sprawie sprawozdania z realizacji Programu usuwania azbestu i wyrobów zawierających  
azbest z terenu Gminy Międzyzdroje za rok 2011**

Na podstawie art. 18 ust. 1 ustawy z dnia 8 marca 1990r. o samorządzie gminnym ( tekst jednolity: Dz.U. z 2001r. Nr 142, poz. 1591, z 2002r. Nr 23, poz. 220, Nr 62, poz. 558, Nr 113, poz. 984, Nr 153, poz.1271 i Nr 214, poz. 1806, z 2003r. Nr 80, poz. 717 i Nr 162, poz. 1568, z 2004r. Nr 102, poz. 1055, Nr 116, poz. 1203 i Nr 167, poz. 1759, z 2005r. Nr 172, poz. 1441, Nr 175, poz. 1457, z 2006r. Nr 17, poz. 128 i Nr 181, poz. 1337, z 2007r. Nr 48, poz. 327, Nr 138, poz. 974 i Nr 173, poz. 1218, z 2008r. Nr 180, poz. 1111 i Nr 223, poz. 1458 , z 2009r. Nr 52, poz. 420 , Nr 157, poz. 1241, z 2010r. Nr 28 poz. 142 i 146, Nr 40, poz. 230 i Nr 106, poz. 675 oraz z 2011r. Nr 21, poz. 113, Nr 117, poz. 679, Nr 134, poz. 777, Nr 149, poz. 887 i Nr 217, poz. 1281) w związku z § 22 ust. 2 Uchwały Nr V/33/03 Rady Miejskiej w Międzyzdrojach z dnia 28 stycznia 2003r. w sprawie uchwalenia Statutu Gminy Międzyzdroje, uchwała się, co następuje:

§ 1. Przyjmuje się przedstawione przez Burmistrza sprawozdanie z realizacji Programu usuwania azbestu i wyrobów zawierających azbest z terenu Gminy Międzyzdroje za rok 2011, w brzmieniu stanowiącym załącznik do uchwały.

§ 2. Uchwała wchodzi w życie z dniem podjęcia.



PRZEWODNICZĄCY  
RADY MIEJSKIEJ  
Jan Magda

## Uzasadnienie

Zgodnie harmonogramem realizacji Programu usuwania azbestu i wyrobów zawierających azbest z terenu Gminy Międzyzdroje, przyjętego Uchwałą Nr XXXII/308/08 Rady Miejskiej w Międzyzdrojach z dnia 27 listopada 2008r., sprawozdania z realizacji Programu winny by przedstawiane raz w roku.

Niniejsze sprawozdanie obejmuje realizację zadań w 2011r. ujętych w Programie.

## **Sprawozdanie z realizacji Programu usuwania azbestu i wyrobów zawierających azbest z terenu Gminy Międzyzdroje za 2011r.**

Sporządziła:

Ewa Scholz

Inspektor ds. ochrony środowiska

**styczeń 2012**

### **1. Wstęp**

Uchwałą Nr XXXII/308/08 Rady Miejskiej w Międzyzdrojach z dnia 27 listopada 2008r. został przyjęty Program usuwania azbestu i wyrobów zawierających azbest z terenu Gminy Międzyzdroje.

Zadaniem programu jest określenie warunków sukcesywnego usuwania wyrobów zawierających azbest.

Program zakłada realizację następujących zadań :

- inwentaryzacja i utworzenie oraz aktualizacja bazy danych o lokalizacji istniejących wyrobów zawierających azbest,
- edukacja mieszkańców w zakresie szkodliwości azbestu, obowiązków dotyczących postępowania z wyrobami zawierającymi azbest oraz sposobów bezpiecznego ich usuwania oraz unieszkodliwiania,
- mobilizowanie właścicieli budynków do usunięcia wyrobów zawierających azbest poprzez system pomocy edukacyjnej i finansowej,
- odbiór odpadów azbestowych z nieruchomości osób fizycznych, wspólnot mieszkaniowych, spółdzielni, użytkowników ogrodów działkowych,
- udzielenie pomocy finansowej osobom fizycznym, wspólnotom mieszkaniowym i innym właścicielom zasobów mieszkaniowych, użytkownikom działek ogrodowych, w usuwaniu odpadów zawierających azbest,
- przeznaczenie środków finansowych z budżety gminy na realizację Programu,
- bieżący monitoring realizacji Programu.

Program zawiera :

- podstawowe informacje dotyczące właściwości azbestu, jego budowy oraz szkodliwego oddziaływania na ludzi oraz środowisko,
- obowiązujące w Polsce akty prawne dotyczące azbestu,
- oszacowane ilości wyrobów azbestowych oraz ich rozmieszczenie na terenie gminy,
- szacunkowe jednostkowe koszty usuwania dachowych pokryć z płyt azbestowo-cementowych,
- propozycję udzielenia przez samorząd pomocy mieszkańcom w realizacji Programu.

## 2. Realizacja Programu

Realizacja Programu usuwania azbestu i wyrobów zawierających azbest z terenu Gminy Międzyzdroje jest procesem długofalowym ograniczonym możliwościami finansowymi zarówno samorządu jak i mieszkańców.

Na lata 2008-2032 wyznaczony został następujący plan działań :

### Harmonogram realizacji programu

Lp.	Nazwa zadania	Termin realizacji	
1	Działalność informacyjno-edukacyjna ( lokalna prasa, broszury, strona internetowa )	przez cały okres realizacji programu	
2	Aktualizacja bazy danych dotyczących podmiotów na terenie których występują wyroby zawierające azbest		
3	Opracowanie zasad i trybu dofinansowania działań związanych z usuwaniem odpadów zawierających azbest	XII 2008	
4	Odbiór odpadów zawierających azbest z nieruchomości osób fizycznych	Założenie i prowadzenie rejestru wniosków i ich realizacji zgodnie z zachowaniem kolejności złożenia	2008-2032
		Ogłaszanie przetargów na wyłonienie firmy transportowej	
		Odbiór, transport i utylizacja odpadów zawierających azbest	
5	Monitorowanie realizacji programu	Przez cały okres realizacji programu	
6	Przedstawianie sprawozdań z realizacji programu	Raz w roku	

Założono, że przyjęcie Programu w zakresie pomocy mieszkańcom Gminy w postaci dofinansowania odbioru, transportu i składowania odpadów zawierających azbest spowoduje dużą intensywność usuwania azbestu w pierwszym okresie realizacji Programu. Wynikiem czego będzie stopniowe zmniejszanie się ilości rocznie usuwanego azbestu w latach następnych. Odbiór wyrobów zawierających azbest od osób fizycznych w ramach realizacji Programu w latach 2009-2011 utrzymuje się na zbliżonym poziomie: ok. 15 Mg rocznie.

Istotnym czynnikiem ograniczającym usuwanie azbestu, jest m.in. brak środków finansowych na zakup nowego pokrycia dachowego, brak stosownej dokumentacji pozwalającej na przebudowę obiektu pokrytego eternitem.

## 3. Realizacja zadań wyszczególnionych w harmonogramie

### 3.1. Działalność informacyjno-edukacyjna ( lokalna prasa, broszury, strona internetowa )

W ramach edukacji mieszkańców na stronie internetowej [www.bip.miedzyzdroje.pl](http://www.bip.miedzyzdroje.pl) została utworzona zakładka tematyczna dotycząca azbestu, w której na bieżąco są prezentowane:

- akty prawne dotyczące obowiązków postępowania z wyrobami zawierającymi azbest oraz regulujące sposób bezpiecznego ich usuwania i unieszkodliwiania,
- informacje o zagrożeniu, jakie niesie za sobą azbest,
- wzory wniosków o sfinansowanie kosztów transportu i unieszkodliwiania odpadów zawierających azbest,

- aktualny wykaz firm posiadających zezwolenie na demontaż wyrobów zawierających azbest i transport powstałych odpadów.

W formie broszur formatu A-5 dostępne są :

- Program usuwania azbestu i wyrobów zawierających azbest z terenu Gminy Międzyzdroje,
- Procedury dotyczące postępowania z wyrobami zawierającymi azbest,
- Zarządzenie Nr 56/ITI/10 Burmistrza Międzyzdrojów z dnia 7 kwietnia 2010r. w sprawie zasad i trybu finansowania zadań związanych z usuwaniem wyrobów zawierających azbest.

W Informatorze Samorządowym Gminy Międzyzdroje, na stronie [www.bip.miedzzyzdroje.pl](http://www.bip.miedzzyzdroje.pl) oraz tablicy informacyjnej Urzędu, cyklicznie umieszczane są :

- informacje dotyczące pokrycia przez Gminę kosztów odbioru, transportu i unieszkodliwienia odpadów zawierających azbest,
- obwieszczenia przypominające o obowiązkach osób fizycznych posiadających wyroby zawierające azbest znajdujące się na nieruchomościach będących w ich władaniu.

### 3.2. Aktualizacja bazy danych dotyczących podmiotów na terenie których występują wyroby zawierające azbest

Na bieżąco, na koniec każdego roku, aktualizowana jest baza podmiotów na terenie których występują wyroby zawierające azbest. Niestety zebrane dane nie obejmują wszystkich miejsc występowania azbestu, w szczególności miejsc niedostępnych, niewidocznych z dróg publicznych. Powyższe spowodowane jest m.in. tym, że osoby fizyczne nie wywiązują się z nałożonego na nich obowiązku i sporadycznie składają burmistrzowi informacje o wyrobach zawierających azbest.

*Poniżej zbiorczy wykaz zinwentaryzowanych wyrobów zawierających azbest w m<sup>2</sup> w gminie, w zależności od rodzaju zabudowy wg stanu na koniec 2011r. – dane szacunkowe bez uwzględnienia usunięcia wyrobów zawierających azbest w ramach realizacji Programu w latach 2009-2011 :*

Miejscowość	Budynki mieszkalne	Obiekty gospodarcze, płoty, daszki	Obiekty wypoczynkowe	Inne	Ogółem
Międzyzdroje	2515	1564	3115	610	7804
Lubin	873	947	400	160	2380
Wapnica	425	2064	0	260	2749
Wicko	380	878	320	360	1938
Gmina Międzyzdroje	4193	5453	3835	1390	14871

oraz

*liczba budynków / miejsc występowania płyt azbestowo-cementowych w poszczególnych miejscowościach gminy:*

Miejscowość	Budynki mieszkalne	Obiekty gospodarcze, płoty, daszki	Obiekty wypoczynkowe	Inne	Ogółem
Międzyzdroje	18	19	6	3	46
Lubin	6	15	1	1	23
Wapnica	5	31	0	3	39
Wicko	3	13	1	2	19
Gmina Międzyzdroje	29	76	8	9	127

W 2011r. w związku z realizacją Programu ( odbiorem azbestu z nieruchomości ) zostało zweryfikowanych 9 miejsc występowania azbestu i zinventaryzowane nowe 1 miejsce, o łącznej powierzchni 567m<sup>2</sup> ( płyty faliste i płaskie azbestowo-cementowe ).

Przedłożone w 2011r. Burmistrzowi pierwszy raz „Informacje” o wyrobach zawierających azbest : szt. 2,  
w tym miejsca: w Wapnicy : szt. 1  
w Wicku : szt. 1

Łącznie, od 2009r. do końca 2011r., zostało złożonych 44 „Informacji przez osoby fizyczne, w tym : 17 Międzyzdroje, 13 Lubin, 12 Wapnica, 2 Wicko.

### **3.3.Opracowanie zasad i trybu dofinansowania działań związanych z usuwaniem odpadów zawierających azbest**

Zgodnie z harmonogramem realizacji Programu w grudniu 2008r. weszło w życie Zarządzenie Nr 221/ITI/08 Burmistrza Międzyzdrojów z dnia 17 grudnia 2008r. w sprawie zasad i trybu dofinansowania zadań związanych z usuwaniem wyrobów zawierających azbest, zaktualizowane Zarządzeniem Nr 56/ITI/10 Burmistrza Międzyzdrojów z dnia 7 kwietnia 2010r. w sprawie zasad i trybu finansowania zadań związanych z usuwaniem wyrobów zawierających azbest.

### **3.4. Odbiór odpadów zawierających azbest z nieruchomości osób fizycznych**

#### **3.4.1. Założenie i prowadzenie rejestru wniosków i ich realizacji zgodnie z zachowaniem kolejności złożenia**

Z dniem złożenia pierwszego wniosku o sfinansowanie kosztów transportu i unieszkodliwiania odpadów zawierających azbest, tj. 26.01.09r., został założony i jest na bieżąco prowadzony Rejestr wniosków o sfinansowanie kosztów transportu i unieszkodliwiania odpadów zawierających azbest.

W 2009r. wpłynęło 12 wniosków, z tego 9 zostało zrealizowanych w 2009r.

W 2010r. wpłynęło 17 wniosków, z tego 14 oraz 1 z 2009r. zostało zrealizowanych w 2010r..

W 2011r. wpłynęło 6 wniosków, które były realizowane na bieżąco do końca roku. W roku 2011 zostały zrealizowane 4 wnioski złożone w 2009 i 2010r.

Łącznie w latach 2009-2011 zostało złożonych 35 wniosków, 34 zostały zrealizowane.

#### **3.4.2. Ogłaszanie przetargów na wylonienie firmy transportowej**

W 2011r. z uwagi na brak określonej liczby wniosków ( wnioski były składane przez cały rok ), nie było możliwe oszacowanie kosztów realizacji zadania polegającego na usuwaniu azbestu w ramach Programu, a tym samym nie było możliwe ubieganie się z Wojewódzkiego Funduszu Ochrony Środowiska i Gospodarki Wodnej w Szczecinie o dofinansowanie przedsięwzięć polegających na usuwaniu azbestu na terenie województwa zachodniopomorskiego. Minimalna wartość prac związanych z usuwaniem wyrobów azbestowych w 2011r. wynosiła 25.000zł .

Z uwagi na przeznaczoną kwotę brutto 50.000 zł w budżecie gminy na realizację zadania, której wartość nie przekraczała wyrażonej w złotych równowartości kwoty 14.000 euro ( tj. 54 279,40zł ) oraz niemożliwości określenia przedmiotu i kosztów zadania do realizacji w 2011r. ( ze względu na brak stałej liczby wniosków; w I półroczu 2011r. wpłynął tylko 1

wniosek), zgodnie z art. 4 pkt. 8 ustawy z dnia 29 stycznia 2004r. Prawo zamówień publicznych, nie stosowano ustawy do opisanego zadania.

W związku z powyższym wyłonienie firmy świadczącej usługę w 2011r. w zakresie odbioru wyrobów zawierających azbest z nieruchomości wskazanych z terenu Gminy Międzyzdroje odbyło się zgodnie z Zarządzeniem Nr 35/2011 Burmistrza Międzyzdrojów z dnia 18 lutego 2011r. w sprawie wprowadzenia procedury udzielania zamówień publicznych wydatkowania w Gminie Międzyzdroje kwot od 3000 do 14000 euro netto.

W 2011r., na podstawie zawartej Umowy Nr ITI.ES/5/11 w dniu 28.03.11r., usługę w zakresie odbioru wyrobów zawierających azbest z nieruchomości wskazanych z terenu Gminy Międzyzdroje, transportu odpadów do miejsca unieszkodliwienia poprzez składowanie odpadu niebezpiecznego na składowisku, świadczyła ta sama firma co w roku 2010 : Usługi Budowlane Maciej Czarkowski. ul.Leśna 12, 72-513 Wisiełka, za cenę netto 950zł za 1Mg odebranych wyrobów zawierających azbest.

### 3.4.3. Odbiór, transport i utylizacja odpadów zawierających azbest

Odbiór odpadów zawierających azbest z miejsc wskazanych z terenu Gminy Międzyzdroje, realizowany był przez opisaną wyżej firmę. Każdorazowo przed wpisaniem wniosku do rejestru, przeprowadzane były oględziny obiektu/miejsca, w którym wykorzystywany był azbest i sporządzany stosowny protokół/notatka. Odbiór odpadów z terenu nieruchomości, potwierdzany był również przez wnioskodawcę.

W załączeniu do sprawozdania dokumentacja fotograficzna miejsc złożenia wyrobów zawierających azbest ( eternitu ) przygotowanych do transportu w 2011 r.

Wynagrodzenie za świadczoną usługę wypłacane było na podstawie protokołu odbioru odpadów zawierających azbest sporządzanego przy udziale wnioskodawcy oraz karty przekazania odpadu.

Odebrane z terenu Gminy Międzyzdroje odpady zawierające azbest, zostały przekazane do unieszkodliwienia poprzez składowanie na składowisku w miejscowości Dalsze koło Myśliborza, firmie „EKO-MYŚL” sp. z o.o.

## 4. Monitorowanie realizacji Programu

Elementem zarządzania Programem jest jego systematyczne monitorowanie.

W ramach działań monitoringowych określone zostaną ilości wyrobów zawierających azbest w Gminie Międzyzdroje w kolejnych latach realizacji Programu :

- zutyliзовanych w danym roku odpadów zawierających azbest,
- wyrobów azbestowych pozostałych jeszcze do likwidacji.

Z terenu Gminy Międzyzdroje w ramach realizacji Programu zostało odebranych i przewiezionych celem unieszkodliwienia poprzez składowanie na składowisku w :

- **2009r.** : **11,96 Mg** wyrobów zawierających azbest ( płyty faliste azbestowo-cementowe dla budownictwa ), tj. ok. 795m<sup>2</sup>, koszt usługi: **18239zł**,
  - **2010r.** : **15,29Mg** wyrobów zawierających azbest ( płyty faliste azbestowo-cementowe dla budownictwa ), tj. ok. 1020m<sup>2</sup>, koszt usługi: **21813,51zł**,
  - **w 2011r.** : **15,55Mg** wyrobów zawierających azbest (płyty faliste i płaskie azbestowo-cementowe dla budownictwa ), tj. ok. 1013m<sup>2</sup>, koszt usługi : **16031,25zł** ;
- ogółem w latach 2009-2011: 42,80Mg.**

Zestawienie ilości i odebranych odpadów zawierających azbest w latach do 2008 i 2009-2011 w poszczególnych miejscowościach gminy:

ROK	do 2008	2009	2010	2011	2011*)	Ogółem	Pozostało do usunięcia
<b>Międzyzdroje</b>	250	280	733	320	350	1933	5871
<b>Lubin</b>	0	195	192	498		885	1495
<b>Wapnica</b>	0	320	95	75		490	2259
<b>Wicko</b>	78	0	0	120		198	1740
<b>Razem [m<sup>2</sup>]</b>	<b>328</b>	<b>795</b>	<b>1020</b>	<b>1013</b>	<b>350</b>	<b>3506</b>	<b>11365</b>
<b>Razem [Mg ]</b>	<b>4,92</b>	<b>11,96</b>	<b>15,29</b>	<b>15,55</b>	<b>5,25</b>	<b>52,97</b>	<b>170,48</b>
<b>sieć wod. [mb]</b>	115,50	-	511,00	-		625,5	992,00

\*) wyroby zawierające azbest usunięte przez przedsiębiorców ( dworzec PKP-zadaszenie peronu 2-go, była stacja radarowa )

Z łącznej długości 1618,5mb rur i złączy azbestowo-cementowych wykorzystywanych w miejskiej sieci wodociągowej zostało wyłączonych z eksploatacji : 626,5mb, w tym:  
 - do 2008 : 115,5 m ( odcinek sieci w ulicy Norwida o długości 57,5m i w ulicy Niepodległości o długości 58,0m)  
 - w 2010r. : 511 mb ( pozostały odcinek w ulicy Norwida o długości 150,5m i w ulicy Kolejowej o długości 234,5m + 126,0m ).

Wyżej wymienione odcinki zostały wyłączone z eksploatacji podczas przebudowy sieci wodociągowej i pozostawione w gruncie bez jej wydobycia.

Do wymiany w miejskiej sieci wodociągowej pozostało 992mb rur azbestowo-cementowych, tj. ok.61%.

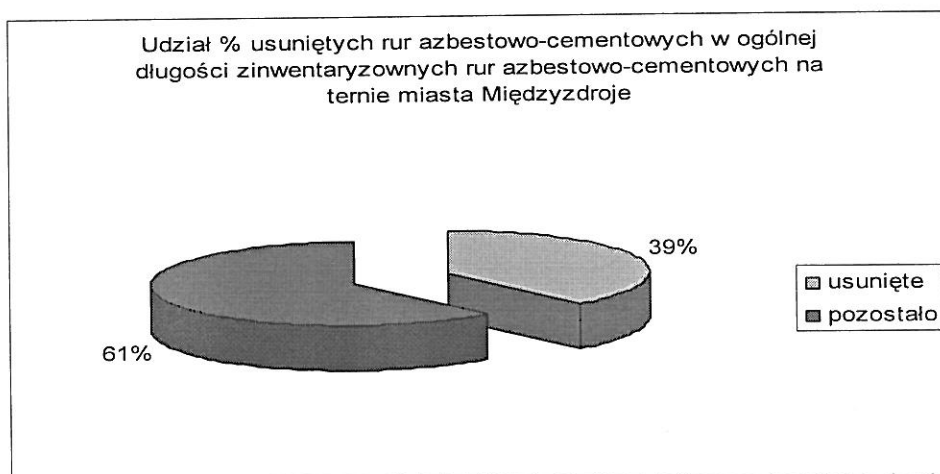



Do unieszkodliwienia z terenu Gminy Międzyzdroje, uwzględniając odebrany azbest z terenu nieruchomości w ramach realizacji Programu, pozostało ok. 11365m<sup>2</sup> wyrobów zawierających azbest, tj. ok.170 Mg - 76% zinwentaryzowanych ogółem wyrobów zawierających azbest.

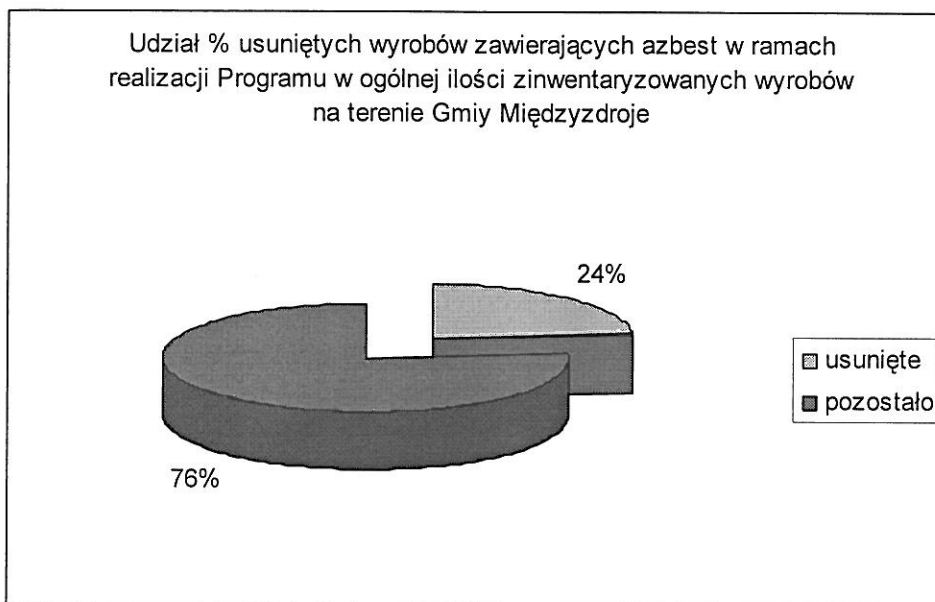

W załączeniu dokumentacja fotograficzna miejsc złożenia wyrobów zawierających azbest ( eternitu ) przygotowanych do transportu i odebranych w roku 2011 w ramach realizacji Programu.



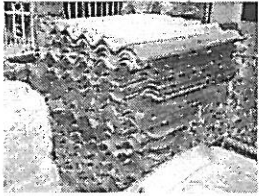

DSC01159

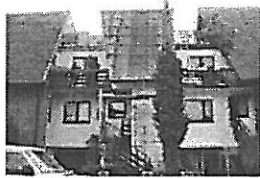

DSC01161

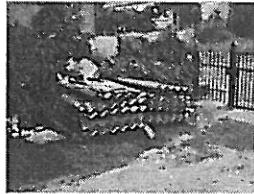

DSC01708

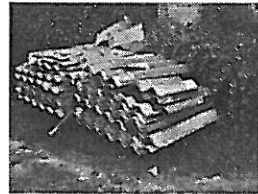

DSC01709



DSC01710



DSC02253

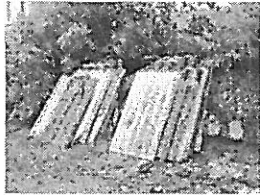

DSC02256



DSC02257

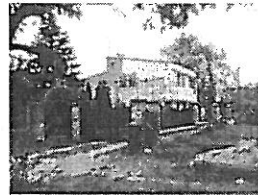

DSC02301



DSC02302



DSC02375



DSC02403



DSC02405



DSC02412

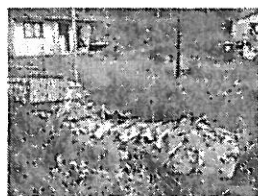

DSC02413

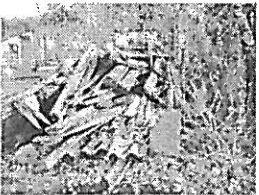

DSC02414

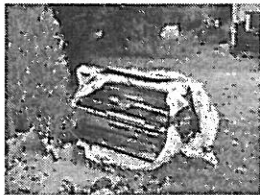

DSC02496



DSC02497



DSC02503

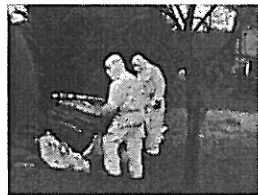

DSC02504

